Общественно-политическая газета Карачаево-Черкесии

День Республики

Газета издается с 4 июля 1918 года

Интернет-версия издания: www.denresp.ru

Цена в розницу свободная.

№ 126-127 (20231) 2020 г. Суббота 29 августа

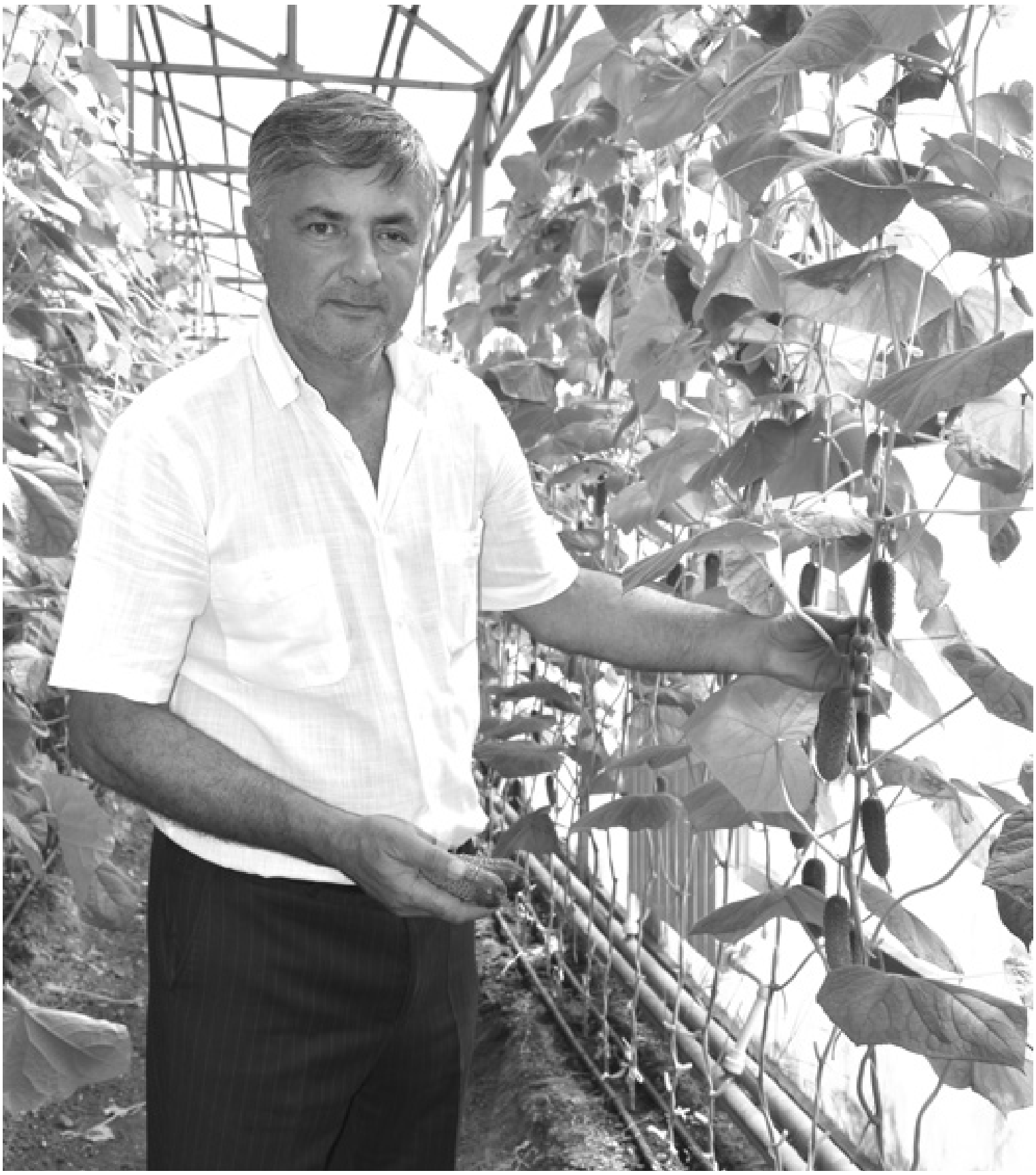

Огурцы - круглый год!

В стороне от больших дорог, словно защищенный от внешнего мира высокими деревьями, живет своей спокойной жизнью маленький аул Ново-Кувинск Адыге-Хабльского района. Сохранился он только благодаря трудолюбию жителей, их настойчивости и нежеланию опускать руки. Несмотря на то, что для большинства жителей здесь не осталось рабочих мест, новокувинцы без дела не сидят, держат личное подсобное хозяйство.

К примеру, в семье Гумба с малых лет все привычны к работе. Живя и работая в республиканской столице, супруги Олег и Бэла вместе с сыновьями Муратом и Мухамедом ведут хозяйство в отчем доме главы семейства в Ново-Кувинске. Кстати, Олег Мухамедович - успешный практикующий юрист, широко известный не только в Карачаево-Черкесии, но и за ее пределами.

- Мы давно задумывались о ведении домашнего хозяйства, поскольку сельскохозяйственная продукция всегда пользуется огромным спросом, и свежие огурцы не являются исключением. Выбирая в супермаркете или на рынке свежие либо консервированные помидоры или огурцы, потребитель акцентирует внимание не только на их внешнем виде, но и на производителе, отдавая предпочтение отечественным продуктам. Следовательно, выращивание овощей в теплице обеспечит стабильный доход круглый год. И когда появилась возможность своими силами построить теплицу, мы все обдумали и всей семьей приняли решение: строим теплицу и выращиваем огурцы, - рассказывает Олег Гумба.

Если раньше теплицы в основном были примитивными, то сегодня практически везде виден повсеместный переход к интенсивным технологиям и способам выращивания растений в закрытом грунте, использованию новых конструкций, материалов и энергосберегающих технологий. Так, в 2018 году, когда у семьи появилась финансовая возможность, они на своем придомовом участке площадью пять соток построили теплицу, купили необходимое оборудование и, посоветовавшись с агрономами, посадили огурцы разных сортов, наиболее подходящие к агроклиматическим условиям местности.

Бэла взяла на себя основные работы по подготовке рассады, посадке, уходу за растениями. Муж и сыновья помогают ей во всём, особенно когда требуются мужская сила и организационные способности.

- Опыта в выращивании овощей в закрытом грунте у нас не было. Квалифицированных специалистов, которые могли бы дать консультацию, в республике маловато. А тепличники-частники, например из Краснодарского края, не всегда готовы поделиться своими секретами: зачем им плодить себе конкурентов. Так что приходится набираться опыта методом проб и ошибок. Но ничего, справляемся.

Окончание на 4-й стр.

ЧИТАЙТЕ В НОМЕРЕ:

ПО ПОРЯДКУ РАССЧИТАЙСЬ!

Всероссийская перепись населения перенесена из-за ситуации с коронавирусом на период с 1 по 30 апреля 2021 года.

Стр. 2.

ПАНДЕМИЯ КАК ЭКЗАМЕН

О том, какие уроки были вынесены нашей системой здравоохранения в связи с эпидемией коронавируса, стоит ли ждать вторую волну и как к ней готовиться, беседа с министром здравоохранения КЧР Казимом Шамановым.

Стр. 3.

СОЛДАТ БЕССМЕРТНОГО ПОЛКА

Артиллеристом стал на войне сыродел Мустафа Коркмазов, уроженец а. Верхняя Мара. К родным он вернулся только в 1946-м...

Стр. 4.

ИМЕННОЙ АВТОМАТ ТАДЕУША БУРКАЦКОГО

Управление ФССП по КЧР продолжает проект «Дорога памяти».

Стр. 4.

ДЕНЬ БЛОГА

Эту дату в календаре стали отмечать с 2005 года.

Стр. 9.

ПОГОДЕ ВРЕДНОЙ ВОПРЕКИ...

Более двадцати человек из пяти регионов страны приняли участие в открытом чемпионате Прикубанского района КЧР на Приозерном по ловле донной удочкой в лично-командном зачете.

Стр. 10.

Назначен новый вице-премьер Правительства КЧР

Глава Карачаево-Черкесии Рашид Темрезов подписал Указ о назначении нового заместителя председателя Правительства Карачаево-Черкесии Дмитрия Бугаева.

С 2018 года Дмитрий Юрьевич занимал должность министра имущественных и земельных отношений Карачаево-Черкесской Республики. В качестве вице-премьера Правительства КЧР Дмитрий Бугаев будет курировать нацпроекты, связанные с цифровизацией, а также сферу земельных и имущественных отношений.

Как отметил глава региона, Дмитрий Юрьевич относится к числу молодых профессионалов, которые легко внедряют новшества в своей работе, в том числе с применением современных информационных технологий, имеют большой управленческий опыт взаимодействия с коллективом.

Рашид Темрезов выразил надежду, что профессиональный опыт Д. Бугаева, современные подходы в решении стоящих перед регионом задач будут способствовать более эффективной работе команды Правительства Карачаево-Черкесии.

Фестиваль культуры и спорта народов Кавказа

Ежегодный фестиваль культуры и спорта народов Кавказа пройдет в этом году в Карачаево-Черкесии. Республика в третий раз удостаивается права стать хозяйкой фестиваля, который в этом году состоится уже в 11-й раз. Его проведение и организация станут возможными с учетом всех требований к текущей санитарно-эпидемиологической ситуации. Сам фестиваль пройдет с ограниченным количеством зрителей.

Организационным вопросам по подготовке и проведению данного фестиваля было посвящено совещание, которое прошло 26 августа в Доме Правительства КЧР под председательством премьер-министра региона Аслана Озова.

Председатель Правительства КЧР сообщил, что центральной площадкой фестиваля станет п. Архыз Зеленчукского района. Он подчеркнул, что мероприятие должно пройти на самом высоком организационном уровне, и указал на необходимость тщательно прорабатывать все планируемые мероприятия, начиная от встречи гостей и спортивных делегаций, их размещение в гостиницах, логистику и другие моменты, связанные с комфортностью пребывания гостей в регионе, а также с учетом эпидемиологической ситуации в республике.

На совещании были рассмотрены вопросы, касающиеся подготовки спортивной инфраструктуры, формирования сборной команды КЧР, определения видов спорта, а также организации культурной части программы фестиваля. С соответствующими докладами выступили министр физической культуры и спорта КЧР Рашид Узденов и министр культуры КЧР Зураб Агирбов.

Вице-премьер КЧР Анзор Эркенов акцентировал внимание на вопросах организации безопасности, медицинского сопровождения, а также широкого освещения форума в средствах массовой информации.

Напомним, ранее Карачаево-Черкесия принимала гостей фестиваля в 2010 и 2011 годах. По традиции ежегодно право называться столицей форума передается субъекту РФ, чья команда одержала победу. В 2019 году на фестивале в Чечне эстафета его проведения была передана Карачаево-Черкесии.

Пресс-служба Главы и Правительства КЧР.

Факты и события

В МИРЕ

По информации RT на русском, глава Пентагона Марк Эспер заявил, что Соединённые Штаты намерены так распределять свои силы в Индо-Тихоокеанском регионе, чтобы противостоять Китаю и России в любой точке мира.

В СТРАНЕ

Кредитные организации получили уведомления от Центробанка и платежной системы Visa об утечке данных 55 тыс. карт их клиентов, сообщает РБК со ссылкой на источники в банковской отрасли.

Сотовые операторы начали отказываться от безлимитных тарифов и опций, пишут "Известия". По словам аналитиков, безлимитные тарифы невыгодны для телекоммуникационных компаний. Кроме того, сказывается падение их доходов в условиях возросшего потребления услуг за время пандемии.

Красногорский завод имени Зверева (КМЗ) и Национальный исследовательский центр эпидемиологии и микробиологии имени Гамалеи создали первый в России прибор для выявления коронавируса в воздухе, сообщил директор предприятия Александр Новиков.

В РЕСПУБЛИКЕ

Две туристические деревни Всесезонного туристско-рекреационного комплекса «Архыз»: Романтик и Лунная поляна - будут соединены пешеходной зоной, что даст импульс для комплексного развития курорта Карачаево-Черкесии.

В прокуратуре КЧР создан телефон «горячей линии» для принятия обращений о нарушениях прав детей при организации и осуществлении образовательного процесса: 8-878-2-26-75-01. Обращения, отметили в пресс-службе прокуратуры, могут касаться обеспечения учебниками, горячим питанием учащихся; соблюдения санитарно-эпидемиологического законодательства с учетом распространения коронавирусной инфекции и т. д.

По порядку рассчитайсь!

Правительство России перенесло Всероссийскую перепись населения на период с 1 по 30 апреля 2021 года. Соответствующее постановление опубликовано на официальном портале правовой информации. Ранее предполагалось, что перепись-2020 начнется в октябре.

В документе говорится, что перепись отдельных категорий граждан (военнослужащих, полицейских, заключенных, находящихся в зарубежных командировках) планируется провести в марте-апреле 2021 года. Перепись перенесена из-за ситуации с коронавирусом, уточнили в Северо-Кавказстате по КЧР.

- Ранее сообщалось, что перепись населения из-за пандемии предложено провести в апреле будущего года. В конце июня вышло Постановление Правительства РФ о внесении изменений по вопросам переноса переписи, и 943 Постановлением от 27 июня перепись перенесена с октября этого года на апрель 2021 года. Основной этап Всероссийской переписи населения по прежнему плану должен был пройти с 1 по 31 октября 2020 года, а для отдаленных и труднодоступных районов России перепись должна была начаться вообще 1 апреля 2020 года, но коронавирус поставил крест на ее проведении в текущем году, - сообщила начальник отдела организации и проведения переписи и наблюдения Северо-Кавказстата по КЧР Кулистан Шидакова.

Впервые перепись планируется провести с широким применением цифровых технологий. Главным нововведением станет возможность пройти ее самостоятельно на портале госуслуг.

- Благодаря внедрению новых технологий нынешняя Всероссийская перепись населения будет радикально отличаться от всех проведенных ранее переписей. Перепись можно будет пройти одним из трех способов: переписаться самостоятельно на портале «Госуслуги», с помощью переписчика или в стационарных переписных пунктах, расположенных, например, в МФЦ. Впервые переписчики на всей территории страны будут проводить обход жилых помещений с электронными планшетами и картами. Все данные переписи будут собираться в цифровом виде. При проведении переписи будут использоваться большие данные, предоставленные мобильными операторами и органами государственной власти. Полученная в результате переписи информация, а также данные госорганов и сотовых операторов будут сведены в специализированную аналитическую платформу «Население», - добавила Кулистан Шидакова.

Возможно, это будет последняя перепись в традиционном понимании. В дальнейшем будут совсем другие правила, другие технологии. Но точно известно одно: непредвзятая статистика будет востребована всегда.

Армида КИШМАХОВА.

ЭХО НЕДЕЛИ

Суюн ТУРКМЕНОВ, фермер, а. Адиль-Халк, Ногайский район:

- У меня 120 гектаров земли, и в этом году я посеял на 40 гектарах озимую пшеницу, а на 80 га - кукурузу. Естественно, как каждый земледелец, я рассчитывал на богатый урожай. Пшеницу я успел убрать, вышло где-то по 40 центнеров с гектара. Это не хорошо, но и не плохо - у многих фермеров урожай был 15-20 центнеров с га, к большому нашему огорчению. А вот кукуруза полностью сгорела от засухи, даже початков нет. Засуха сильная была не только в нашем Ногайском районе, но и в Адыге-Хабльском, в Абазинском дошла до Псыжа почти. А засуха - это самый страшный враг земледельца. Тем более, что семена импортной кукурузы мы брали под урожай, так что проблемы у нас, сами понимаете, непростые.

Марина АДЖИЕВА, с. Учкекен, Малокарачаевский район:

- У меня трое детей, двое из них - школьники. Всё лето мы с тревогой наблюдали за эпидемиологической обстановкой в стране, к тому же ходили слухи, что занятия с нового учебного года снова будет проводиться на дистанционной основе, что начало школьных занятий перенесут на месяц-два. Конечно, хотелось бы, чтобы дети учились в обычном режиме, хотя я прекрасно отдаю себе отчет, насколько ситуация с коронавирусом серьёзна. И вот через считаные дни, во вторник, начнется новый учебный год. Без задержек, не дистанционно. Дети рады. Я тоже, хотя и волнуюсь за их здоровье. Но на днях прочитала опубликованные Роспотребнадзоом требования к организации учебного процесса и немного успокоилась. Считаю, многое из этого правильно - классы не должны переходить из кабинета в кабинет, дети чаще должны быть на улице, учителям и ученикам перед началом уроков необходимо измерять температуру и так далее. Может, кому-то такие меры могут показаться чрезмерными, но ситуация такова, что лучше лишний раз подстраховаться, чем закрыться через две недели на карантин из-за повторения эпидемии.

Николай ПЕРВАКОВ, пенсионер, г. Черкесск:

- Меня радует, что идёт такое интенсивное облагораживание республиканского центра: благоустраиваются придомовые территории, ремонтируются дороги и коммуникации. При виде таких масштабных реконструкций сердце радуется, потому что каждому хочется жить в комфорте и красоте. Но после некоторых «реконструкций» впору, увы, кричать караул. Посмотрите, что происходит теперь в дожди на улице Доватора, возле магазина «Магнит»! Дом № 64 «по уши» стоит в воде. Мимо «Магнита», что располагается на первом этаже этого дома, машины проплывают, как корабли. Неужели нет грамотных специалистов, чтобы все сделать по уму?! Или вот, к примеру, сейчас по ул. Ленина, 1, Кавказской, 22, сняли старый асфальт и, судя по всему, хотят положить плитку. Но разве, прежде чем класть плитку, не следует улучшить фасады этих домов? А посмотрите на площадь Кирова, где вырубили прекрасные каштаны, которые цвели весной и давали тень пешеходам и жителям дома № 22. Сделали парковки для машин, переложили асфальт на улице. Но качество нового покрытия у меня вызывает большие сомнения. Впереди осенние дожди и зимние холода. Я сильно сомневаюсь, что оно спокойно доживёт до весны.

Ася КАРДАНОВА, домохозяйка, г. Черкесск:

- Я сейчас нахожусь в декретном отпуске по уходу за вторым ребёнком. Старшему сыну 4 года, в садик в этом году не отдала. Я с детьми часто бываю на свежем воздухе, гуляю в парке «Зелёный остров». Вот и во вторник пришла сюда. Погода была ветреная, но гулять и дышать свежим воздухом ветер не мешает. Проходили мы с детьми по аллее Воинской славы, там, где стоит военная техника. И тут меня неприятно поразило увиденное. На хвосте большого транспортного вертолета, стоящего прямо на земле, крутится большой вертикальный винт! Ветер дунул сильнее, и винт закрутился с еще большей скоростью. Ладно бы, этот винт находился высоко, но он - абсолютно досягаемый не только для взрослого человека, но и для подростка. И разве это не опасно? Винт большой, тяжелый и может рубануть так, что и убьет. А где же соблюдение техники безопасности? Неужели на такие вещи никто не обращает внимание? Неужели надо дождаться несчастного случая?

Аслан БАЙРАМУКОВ, частный предприниматель, г. Карачаевск:

- Лето пролетело так быстро, что даже оглянуться не успел. Всю зиму планировал, что поеду куда-нибудь, в тот же Питер, в котором никогда не бывал. Потом ситуация с коронавирусом, различные меры предосторожности, которые привели к тому, что я решил не рисковать и никуда не ездить. А теперь жалею. Потому что прочитал, что все музеи, Эрмитаж, картинные галереи были практически пустые после снятия ограничений. Кто бы знал! Остается успокаивать себя тем, что здоровье все-таки важнее... С этим аргументом точно не поспоришь.

Подготовила Шахриза БОГАТЫРЕВА.

Актуальное интервью

Пандемия как экзамен

В НАСТОЯЩЕЕ время в Карачаево-Черкесии действует третий этап снятия ограничений, эпидемиологическая ситуация стабилизировалась. Но недавно кривая коронавируса снова стала понемногу расти, что не может не вызывать беспокойство. Среди населения все чаще звучат разговоры о второй волне эпидемии. О том, какие уроки были вынесены нашей системой здравоохранения в связи с эпидемией, стоит ли ждать вторую волну и как к ней готовиться, мы побеседовали с министром здравоохранения КЧР Казимом Шамановым.

- Казим Азреталиевич, пандемия коронавирусной инфекции стала тяжелым испытанием для всего мира. В частности, она стала самой масштабной инфекционной угрозой в истории Карачаево-Черкесской Республики. Какие слабые места в здравоохранении она обнажила?

- Наверное, прежде всего, недостаточную обеспеченность врачами-инфекционистами, анестезиологами-реаниматологами. Эта проблема присутствует не только в Карачаево-Черкесии, но и в медучреждениях по всей России. В разгар эпидемии эта нехватка чувствовалась особенно остро. Были и другие недочеты, но они больше были связаны с непомерной нагрузкой на отдельные медучреждения и здравоохранение в целом, а не являлись системными проблемами.

- Какие конкретные меры были предприняты для укрепления системы здравоохранения республики и стабилизации ситуации?

- Если говорить о кадровой проблеме, после обращения Главы КЧР Р. Темрезова к министру здравоохранения России М. Мурашко в КЧР была направлена бригада врачей из Башкирии. Кроме того, в госпитали КЧР были привлечены медработники из Москвы, Санкт-Петербурга, Ставрополя, Ростова-на-Дону, Нальчика - всего 30 человек. Благодаря быстрой и слаженной организационной работе Оперативного штаба, возглавляемого Главой КЧР, оперативно разворачивались дополнительные ковидные госпитали. Количество развёрнутых в нашей республике коек для лечения больных COVID-19 составило фактически 403% от рекомендованных Минздравом РФ для нашего региона. Благодаря кадровому и материально-техническому укреплению Центра гигиены и эпидемиологии КЧР количество анализов ПЦР-диагностики на коронавирусную инфекцию было увеличено с 500 (в апреле) до 1400 (в июле). По количеству тестирований на 100 тыс. населения мы заняли лидирующую позицию в СКФО.

- Во время пика распространения коронавирусной инфекции система здравоохранения республики испытывала колоссальные нагрузки. Многим жителям республики казалось, что мы вот-вот пойдем по сценарию Дагестана. Но, как вы уже сказали, открывались новые госпитали, привлекались кадровые и материально-технические ресурсы. Проделана, действительно, очень большая работа. Мы выстояли. В связи с этим скажите, чем больше всего Карачаево-Черкесия может гордиться в борьбе с коронавирусом? За что мы можем себя похвалить?

- За всеобщую сплочённость, организованность, неравнодушие, готовность принять участие и прийти на помощь. Речь и о руководстве республики, и о медицинском сообществе, и об общественных организациях, бизнес-структурах, волонтерских движениях, и просто о неравнодушных людях. Большая помощь оказывалась медучреждениям в оснащении оборудованием и транспортом, обеспечении средствами индивидуальной защиты, лекарственными препаратами, организации питания пациентов и персонала в госпиталях, проживания медработников. Все встали, как один, никто не остался в стороне. Пандемия показала, сколько у нас отзывчивых, неравнодушных людей, сердцем болеющих за свою республику и народ.

- Какие знания (в медицинском плане) нам дала реальная встреча с малоизученным врагом?

- Самое ценное, что мы извлекли из этой, прямо скажем, малоприятной «встречи», - опыт. А практический опыт в медицине, как и в любой другой области, играет огромную роль. В преддверии пандемии все наши медработники прошли обучение в режиме непрерывного медицинского образования на портале Минздрава России. А уже в работе мы приобрели неоценимый личный опыт профилактики, диагностики и лечения пациентов с новой коронавирусной инфекцией. Но мы продолжаем изучать данные работы медицинских организаций других субъектов и международный опыт.

- По статистике нашей республики, представители каких возрастных, гендерных групп чаще всего становятся пациентами ковидных госпиталей? Как переносят COVID-19 беременные и дети? При каких хронических заболеваниях вкупе с коронавирусной инфекцией отмечается наибольшее число летальных исходов?

- Чаще всего пациентами ковидных госпиталей становятся люди возрастные, которые почти всегда имеют в анамнезе одно или несколько хронических заболеваний. Пожилые люди возглавляют и скорбную статистику умерших от коронавируса и других заболеваний, которым сопутствовал ковид: 44,6% из них составляют лица старше 70 лет, 36% - в возрасте 60-70 лет. На первом месте в структуре хронических заболеваний умерших – сердечно-сосудистые заболевания (66,2%), на втором - сахарный диабет (28%).

У детей заболевание протекает в более легкой форме. Подавляющее большинство маленьких пациентов с коронавирусом госпитализировались не из-за состояния здоровья, а по социальным причинам. У беременных при своевременном обращении и отсутствии серьезных сопутствующих заболеваний прогноз также благоприятный.

- Казим Азреталиевич, поделитесь, пожалуйста, что для вас, как для человека и для министра, было сложнее всего в разгар эпидемии?

- В разгар пандемии сотрудники министерства здравоохранения работали почти беспрерывно, целыми сутками. Я, как руководитель, 24/7 отслеживал работу госпиталей, обеспеченность СИЗами, лекарственными средствами. Порой приходилось принимать оперативные решения о развертывании дополнительных коек, перестановке кадров, о задействовании дополнительного оборудования. И прибавьте сюда переживания за рост числа заболевших, за каждый летальный случай... Это было тяжелое время.

- Мы пережили действительно тяжелый период. Ситуация стабилизировалась, но вирус никуда не исчез, он продолжает циркулировать, и отсюда очень много разговоров о неминуемости второй волны коронавируса. В народе на слуху даже конкретная дата возобновления в стране режима ограничительных мер — 20 сентября. Казим Азреталиевич, как вы оцениваете эпидемиологическую ситуацию в республике? По вашему мнению, будет ли пресловутая вторая волна?

- Никто сейчас не может доподлинно сказать, будет вторая волна или нет, и тем более - определить конкретную дату. Многое зависит от настороженности населения, соблюдения мер по нераспространению коронавирусной инфекции: масочного режима, ограничения посещения мест скопления людей и др. А прогнозы, знаете ли, дело неблагодарное.

- Тем не менее готова ли система здравоохранения КЧР к возможной второй волне коронавирусной инфекции?

- В республике имеются резервные госпитали общей мощностью 940 койко-мест, сформирован кадровый состав для работы в них. С учетом опыта первой волны пандемии коронавирусной инфекции принято решение о создании в республике двухнедельного запаса средств индивидуальной защиты и двухмесячного неснижаемого товарного запаса лекарственных препаратов и дезинфицирующих средств. Запланирована реструктуризация лаборатории на базе Карачаево-Черкесской республиканской инфекционной клинической больницы и закуплено необходимое оборудование для вовлечения ее в тестирование на COVID-19.

- Когда речь заходит о второй волне, сразу встает вопрос о вакцинации. Как будет проходить сезонная вакцинация от гриппа, какой процент населения планируется охватить прививками? И, конечно, когда начнется вакцинация медиков и учителей от коронавируса? И будете ли вы сами вакцинироваться от коронавирусной инфекции?

- В предстоящий эпидсезон гриппа и ОРВИ, по прогнозу ВОЗ, ожидается сочетанная циркуляция вирусов, поэтому своевременная вакцинация населения очень важна. Вакцинацию взрослых и детей в Карачаево-Черкесии начнем уже в сентябре. В этом году планируется охватить прививками против гриппа 188600 человек (более 40%).

О вакцинации против коронавирусной инфекции говорить пока рано. Она будет проводиться после организации массового выпуска вакцины, поступления в регион и в соответствии с методическими разъяснениями Минздрава России. И да, я тоже планирую вакцинироваться от коронавирусной инфекции, когда прививка станет доступной.

- И, завершая нашу беседу, Казим Азреталиевич, что вы посоветуете жителям Карачаево-Черкесии в преддверии возможной второй волны коронавируса?

- Соблюдать все предусмотренные меры профилактики (соблюдать масочный режим, чаще мыть и обрабатывать руки, не посещать места скопления людей и др.), вести здоровый образ жизни, вовремя проходить диспансеризацию, вакцинацию. Будьте здоровы и берегите близких!

Фатима ГАДЖАЕВА.

Инвалидность - сразу до 18 лет

«Уважаемая редакция! Мой сын с детства страдает хроническим заболеванием. Мне хотелось бы узнать, при каких заболеваниях устанавливается инвалидность детям сразу до 18 лет?

Фатима К. г. Черкесск».

Вопрос-ответ

На вопрос нашей читательницы отвечает **врач по медико-социальной экспертизе Экспертного состава смешанного профиля ФКУ «Главное бюро медико-социальной экспертизы по Карачаево-Черкесской Республике» Л. САЛПАГАРОВА:**

- На основании постановления Правительства РФ от 30 апреля 2020 года № 618 внесены изменения в пункт 17(1) приложения к Правилам признания лица инвалидом, утвержденным постановлением Правительства РФ от 20 февраля 2006 года № 95 «О порядке и условиях признания лица инвалидом».

Так, категория «ребёнок-инвалид» до достижения возраста 18 лет устанавливается при освидетельствовании детей:

с инсулинозависимым сахарным диабетом (Сахарный диабет - это заболевание, которое характеризуется хроническим повышением уровня сахара (глюкозы) в крови. Сахарный диабет занимает первое место среди всех эндокринных заболеваний у детей. Сахарный диабет у детей протекает относительно остро и без соответствующего лечения, как правило, приобретает тяжелое, прогрессирующее течение. Такое развитие диабета у детей обусловлено интенсивным ростом организма ребенка и соответственно усиленным обменом веществ. Ребенок, больной диабетом, нуждается в поддерживающем лечении в течение всей своей жизни, в инсулинотерапии и контроле уровня глюкозы в крови);

со злокачественным новообразованием глаза после проведения операции по удалению глазного яблока (Ретинобластома - злокачественная опухоль глаза, развивающаяся преимущественно в детском возрасте и в некоторых тяжелых случаях приводящая к удалению глазного яблока. При этом второй глаз может быть полностью сохранным. Статус инвалидности для таких ребят напрямую связан с вопросами бесплатного протезирования).

Коротко

■ Сегодня проходит ежегодная всероссийская акция «Ночь кино». В КЧР в рамках акции кинотеатр «Чарли» (г. Черкесск) и кинозал «Луч» (ст. Зеленчукская) бесплатно покажут три кинофильма подряд. В этом году в программу акции вошли «Лед 2» Жоры Крыжовникова и «Холоп» Клима Шипенко — самая кассовая российская картина. Также зрители смогут увидеть анимационный фильм «Иван Царевич и Серый волк 4». Устроители акции напоминают зрителям не забывать про необходимость ношения индивидуальных масок и соблюдения социальной дистанции во время просмотров.

75 ПОБЕДА! 1945–2020

СОЛДАТ БЕССМЕРТНОГО ПОЛКА

ПРОШЛО 75 лет с того дня, как прогремели залпы, оповестившие мир об окончании самой страшной и кровопролитной войны. И этот праздник отмечают не только в нашей стране. В этом году в Бессмертном полку в режиме онлайн прошли миллионы оставшихся навсегда молодыми участников войны. Среди них был и Мустафа Умарович Коркмазов.

Родился он в ауле Верхняя Мара в 1899 году. С детства тянулся к знаниям, любил литературу. Тогда образование получали немногие. Коркмазовы, Умар Бекирович и Хабибат Коркмазовна, решили выучить всех шестерых детей. Старший сын Мустафа после школы поступил в Первомайский совхоз-техникум. Учился хорошо. Фотография его, как отличника учёбы, долго висела в техникуме на Почётной доске. Получив специальность мастера - сыродела, Мустафа начал работать в Тамчы-Башы. Какие сыры он делал! На практике применял знания, экспериментировал. Женился на замечательной девушке Гытды Болатчиевой, радовал родителей внучками. А они встречали отца своим щебетом, делились радостями, заботами. Любимая работа отнимала у мастера много времени, он приезжал домой не каждую неделю. А четыре дочки росли, старшие уже помогали маме.

Пришло время служить. После службы в армии Мустафа вернулся к своей любимой работе. Родители рядом, младшие братья и сёстры радуют успехами в учёбе и труде, в семье лад... Что ещё нужно для счастья?!

Но неожиданно грянула беда... Весть о войне застала Мустафу Коркмазова на сырзаводе. Оттуда, даже не заезжая домой, он поехал в Микоян-Шахар (Карачаевск). Его направили в артиллерийские войска. Принимал участие в боях под Орлом, в Сталинградской битве. Три раза был ранен. Излечивался – и снова в бой. Ни разу не побывал дома.

Вернулся Мустафа в 1946 году. Семью нашёл в Киргизии. К несчастью, его родители были не в Киргизии, а в Казахстане и помочь ничем не могли внучкам. Трудно пришлось Гытды с дочками. Две из них заболели корью. Но в изгнании лечить их было нечем: они умерли.

Приехал солдат домой с гостинцами: булкой хлеба и консервами. Набежала детвора, и солдатский паёк был поделен на всех поровну. Не увидев среди детей двух младших дочек, он подумал, что не узнал их: пять лет ведь росли без него. Узнав правду, опечалился. Но не мог попрекнуть супругу: понимал, что ей и без того пришлось тяжко. Солдат, за первый же бой получивший медаль «За отвагу», так и не смог понять, почему пострадали его народ, его семья.

Устроился Мустафа на работу на сырзавод в селе Красная Речка... Но работа ему уже не дарила той радости, как раньше. Да и фронтовые раны

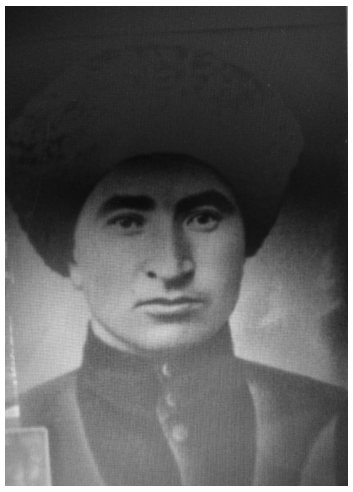

не давали покоя. Хотелось повидаться с родителями. Но хлопотать о разрешении у него уже не хватило здоровья.

Услышав о возвращении Мустафы с фронта, родители очень обрадовались, отправили младшего сына Хусея, который по молодости не воевал, проведать сына и его семью. С большим трудом удалось Хусею получить пропуск у коменданта и разыскать дом брата в Ивановке. Но брата уже не застал - до обидного малый срок ему был отпущен. Вернулись Коркмазовы на родину, а могила дорогого человека осталась в Киргизии...

Но помнят о героическом деде его потомки. Каждый год 9 Мая собираются Коркмазовы в селе Садовом. Там живёт Зарият Доюнова с детьми, внуками, здесь же подолгу гостит Асият, ее сестра . Приезжают домой и дочери с семьями. Собираются и слушают рассказы Зарият и Асият о том, каким замечательным, надёжным был их отец, как любил жизнь и что во имя жизни других не пощадил своей. Все 19 внуков Мустафы трудолюбивые, пользуются уважением. Среди них пять педагогов: Люба, Лида, Лиза, Рита, Тамара. На цемзаводе работают Мурат, Мурадин, Тимур. К сожалению, Солтан, бывший председателем колхоза, рано ушёл из жизни. Растут правнуки Мустафы Умаровича. Значит, не напрасно он прожил жизнь.

Н.ЭДИЕВА.
пос. Майский.

ИМЕННОЙ АВТОМАТ ТАДЕУША БУРКАЦКОГО

Проект «Дорога памяти» продолжает член Общественного совета при Управлении ФССП России по Карачаево-Черкесской Республике Валерий Тадеушевич Буркацкий:

- Я хочу рассказать о своём отце, участнике Великой Отечественной войны Тадеуше Адамовиче Буркацком. У меня бережно хранится пожелтевшая вырезка из старой газеты, в которой была напечатана статья Ю. Михайлова “Именной автомат”. Вот её содержание: “В областном музее комсомольской славы среди экспонатов вы увидите скромное удостоверение: «Дано тов. Буркацкому Тадеушу Адамовичу в том, что ему на областном слете крестьянской молодежи Ровенской области вручен автомат системы ППШ № 737 1944 года выпуска». ...Это скупые архивные данные, но за ними — жизнь человека, который в 15 лет стал членом ВЛКСМ, а в неполные 17 — партизаном. На любительской фотографии — молодой юноша, на груди у которого уже две награды. Это он в партизанском отряде в сарненских лесах, в тогдашнем Морочновском районе.

После окончания семи классов Мизоцкой школы в мае 1941-го Тадеуш Буркацкий стал комсомольцем. Тогда он, конечно, ещё не знал, что до начала войны остался один месяц. Когда фашисты были возле Мизоча, его, как и остальных, должны были эвакуировать, но восемь комсомольцев остались в городке. В августе 1943 года они взорвали дом управы и отправились в долгий путь долгий путь до Сарн, где они хотели найти партизан. Командир отряда имени Богдана Хмельницкого Степан Шмат, просмотрев их комсомольские билеты, с радостью взял их к себе в отряд. В марте 1944 года партизанский отряд расформировали и Тадеуша Адамовича направили в родной город Мизоч. Он был назначен командиром истребительного отряда. До этого он побывал с товарищами в селе Опарипси, что в Красноармейском районе, где они разминировали 400-гектарное поле, и вели бои в лесах Здолбуновщины. В Дермани он был ранен, но после выздоровления продолжил борьбу. Уже после войны Тадеуш Адамович работал теплотехником на заводе в Чудновском районе на Житомирщине, позже обучался в сельскохозяйственном институте, был председателем сельсовета. В Усте помнят Тадеуша Адамовича как председателя полесского колхоза «Завет Ильича». Он ходит с палочкой, потому что даёт о себе знать осколок, что засел в ноге еще с далекого 1944-го. У ветерана 14 (!) наград. Он часто встречается с молодежью и учениками школ. Очень интересно его слушать — такая богатая жизнь у него за плечами. И хотя серебрятся виски сединой, глаза его горят огнём, когда он рассказывает. Ведь память жива».

Отца не стало в июне 2007 года, похоронен он в г. Новосибирске, мы гордимся его боевыми подвигами и трудовым путём. Уверен, что память о моём отце Тадеуше Адамовиче Буркацком всегда будет жить в моих внуках и в сердцах их потомков.

Пресс-служба
УФССП РФ по КЧР.

Огурцы - круглый год!

Окончание. Начало на 1-й стр.

Вместе с супругой и сыновьями изучаем новые технологии. Мы, так сказать, первопроходцы в этом деле.

- А может, это и хорошо, – включается в разговор супруга - В крупных тепличных хозяйствах активно применяется химия, овощи порой вообще выращивают без грунта, методом гидропоники. Нам такой опыт и не нужен, мы стараемся не применять химию, делаем ставку на экологичность.

По словам главы семейства Олега Гумбы, выращивание тепличных овощей - трудозатратное предприятие.

- Обрезка и прищипка огурцам, растущим в теплице, требуются чаще и регулярнее, чем огурцам, растущим «на воле». Загущенные огуречные плети затрудняют работу в теплице, мешают движению воздуха. Правильное формирование растений заключается, прежде всего, в прищипке плетей, придании направления роста побегам, своевременной подвязке и обрезке. Другими словами, надо знать, где, что и как прищипнуть и направить, чтобы растение не просто плодоносило, а продолжало формировать новые плети и завязи. Огурцам, особенно гибридам, свойственно образование «джунглей» - упустил момент, и вот уже пробираешься по огуречной теплице как по диким зарослям. А там, где заросли и застой воздуха и влаги, там и вредители с болезнями, - рассказывает он.

За два года бизнес семьи вырос до таких масштабов, когда они могут называть себя успешными предпринимателями. Сегодня они обеспечивают население доступными местными огурцами. Мощность теплицы составляет до 200 кг в сутки. За свежими и экологически чистыми овощами покупатели приезжают сами. В основном – это оптовики.

Кроме того, в просторном и чистом хлеву семейство держит уток и кур, их – несколько сотен. Кстати, птицу хозяева закупили не так давно – два месяца назад. В планах разведение и продажа домашней птицы.

По мнению многих экспертов, масштабного освоения технологий защищенного грунта и строительства тепличных комбинатов в Карачаево-Черкесии следует ожидать в ближайшие годы. Развитие данного направления в регионе сдерживают многие факторы, в том числе кадровый дефицит, поэтому предполагается дополнительно подготавливать работников. Несмотря на многие трудности, со временем региональные овощи, несомненно, станут узнаваемым брендом.

Армида КИШМАХОВА.
Фото автора.

Миллионы - на «потемкинские деревни»

ЧЕРКЕССКИМ городским судом вынесен приговор по уголовному делу в отношении 44-летнего уроженца а. Нижняя Теберда Карачаевского района и 36-летней уроженки п. Новокавказского Александровского района Ставропольского края. Они признаны виновными в совершении преступления, предусмотренного ч. 4 ст. 159 УК РФ (мошенничество).

Установлено, что соучастники, один из которых являлся главой крестьянского (фермерского) хозяйства, предоставили в региональное министерство сельского хозяйства фиктивные документы, необходимые для получения субсидии, предназначенной на возмещение части затрат сельхозтоваропроизводителей на создание и модернизацию объектов агропромышленного комплекса, а также на приобретение техники и оборудования. Вследствие этого злоумышленниками мошенническим путем были получены денежные средства в размере 56 842 105, 27 рублей.

Суд счел доказанной вину подсудимых в совершении вменяемого преступления и назначил им наказание в виде лишения свободы условно с назначением испытательных сроков.

Государственным обвинителем вынесенный по уголовному делу приговор обжалован в апелляционном порядке в связи с мягкостью назначенного наказания, не связанного с реальным лишением свободы, без учета характера и высокой степени общественной опасности совершенного преступления.

Решением арбитражного суда удовлетворено исковое заявление Министерства сельского хозяйства КЧР о взыскании суммы похищенных денежных средств.

Пресс-служба
прокуратуры КЧР.

Наши умники и умницы

На днях республиканский Центр дополнительного образования детей провел финал VII республиканской телевизионной гуманитарной олимпиады школьников «Умники и умницы Карачаево-Черкесии». В год 75-летия Великой Победы темой финала стала Берлинская наступательная операция.

К соревнованию были допущены 9 десятиклассников общеобразовательных учреждений Карачаево – Черкесии, прошедших отборочный тур, четвертьфинал и полуфинал олимпиады. Они продемонстрировали хорошие знания по теме финала, заработав в ходе игры большое количество орденов и медалей за правильные ответы.

В итоге определены победители и призеры. Четверо ребят представят Карачаево-Черкесию в четвертьфинале Всероссийской телевизионной гуманитарной олимпиады «Умники и умницы», который состоится в ноябре в столице нашей Родины. Это Армида Тебуева (СОШ №1 им. Ижаева с. Учкекен), Сабина Койчуева (гимназия №17 г. Черкесска), Алина Ахтаова (СОШ пос. Правокубанского) и Рамазан Боташев (СОШ с. Привольного).

«Вот уже семь лет в нашей республике проводится телевизионная гуманитарная олимпиада школьников «Умники и умницы Карачаево-Черкесии», участниками которой за это время стали сотни талантливых, умных и амбициозных ребят. Победители региональной олимпиады всегда достойно представляли родную республику за ее пределами и становились студентами лучших вузов страны.

Поздравляю от всей души победителей, призёров, их родителей и учителей. Уверен, с таким прекрасным подрастающим поколением мы можем быть спокойны за будущее нашей родной Карачаево-Черкесии и нашей страны», - написал на своей официальной странице в Instagram Глава КЧР Рашид Темрезов.

Соб. инф.

ДЕНЬ БЛОГА

Дата в календаре

С РАЗВИТИЕМ технологий в нашу жизнь входит все больше новых дат и праздников. С 2005 года мир нашёл повод отмечать еще один день в календаре - День блога. (Не путать с Международным днём блогера, который начали отмечать годом раньше 14 июня - эти два праздника лежат в разных плоскостях).

А началось всё с того, что пользователи LiveJournal усмотрели в слове blog цифры 3108 и сочли это символичным. Естественно, 31 августа объявили праздником, а в Google в тот день появилось сразу 30 тысяч новых страниц.

За прошедшие с тех пор 15 лет мировая и российская блогосфера стала самой быстрорастущей частью Интернета - в мире насчитывается 75 миллионов блогов, а в России - более 2 миллионов, и число их с каждым годом только увеличивается. Читательская аудитория самых известных блогов исчисляется десятками и сотнями тысяч читателей в день.

Само 31 августа неизменно считается символом дружеских отношений между пользователями LiveJournal из разных стран. Посыл праздника на самом деле очень хороший: в этот день предлагается знакомиться с коллегами со всего мира. Для этого пишутся короткие рецензии о пяти разных блогах, и 31 августа владельцы LiveJournal публикуют их в своём ЖЖ (живом журнале, ЖеЖешке).

Ещё одна новость - большинство молодёжи испытывает больше доверия к блогосфере, считая её более независимой и искренней.

Так что же такое блогосфера - субкультура, альтернативная журналистика или средство самовыражения и личностного самоутверждения молодежи?

Если учесть, что блогосфера – совокупность миллионов блогов с тесной связью между блогами и авторами, можно утверждать о сложившейся субкультуре. Блогосфера даёт возможность миллионам людей одновременно высказывать своё мнение, предоставляя в то же время разнородную информацию в разных формах.

Многие относят блогосферу с её постоянно обновляющимся информационным полем к сфере альтернативной журналистики: вместо редакционного задания на первый план выходят личные интересы и мнения блогера, который большей частью ориентируется на определённую целевую группу.

Что касается качества подаваемого текстового материала, требований к написанному тексту, умению подавать факты - то вот тут я позволю себе выразить своё мнение. Итак, главное требование к журналистскому материалу - это качество. Текстовая же составляющая большинства блогов со специфичным сленгом, стилем, смайликами - с последними особенно - часто вызывает у меня, как у литератора, болезненную реакцию. Неумение и нежелание работать над словом заменяют подручный визуальный оформитель настроения, компьютерный фастфуд, суррогат мысли. Ретивые поверхностные тексты не вызывают доверия в большинстве случаев. Потому что за автором не стоит школа с её требованиями, исследовательскими навыками, филологической муштрой.

«Блогерам стоит поучиться у журналистов умению сочетать жанры: погружать в контекст, делать обзоры, собирать мнения, брать интервью и цеплять эмоционально хорошо рассказанными историями», — считает автор одного из блогов Аня Черных, и я с ней согласна полностью.

Хочу сказать, что себя я не отношу ни к блогерам, ни к журналистам. Я - литератор, который всегда будет на стороне качественно, ёмко и проникновенно написанного слова, которое спасёт наши умирающие языки и неумение выражать эмоции - их так удобно заменять смайликами...

С международным Днем блога вас, владельцы LiveJournal! И интересных умных блогов - всем нам!

Шахриза БОГАТЫРЕВА.

ЗЕМЛЯ PURA VIDA

Путевые заметки

С АМЫМ приятным аспектом моей жизни всегда были поездки и путешествия. Не то, чтобы мне их дарили – разве что в виде редких визитов в рамках моей культурной программы. Путешествия я выбирала сама. Мои блокноты исписаны до переплетов; черновики, усыпанные клинописью торопливых знаков, закорючек и каракуль, медленно перетекают во вразумительные слова, и я еще расскажу, как открывала – или как мне открывались – новые страны и города. А пока я отложила все толстые тетради и, боясь пропустить малейшую деталь, пишу-перелистываю открытие мной крошечной дивной страны – с названием, как птичья трель: Коста-Рика.

Почему Коста-Рика?

Много лет назад я увидела ее во сне.

СТРАНА-ЗАПОВЕДНИК

Коста-Рика – это сокровищница мировой биологии в отдельно взятой стране. Она окружена горами и омывается водами двух океанов и томного Карибского моря, что создает особый микроклимат и уникальную экосистему. Богатство флоры и фауны давно привело в замешательство ученых мужей – почти 7 процентов биологического разнообразия земли находится в маленькой Коста-Рике. Представляете?

Своим названием страна обязана Колумбу, экспедиции которого имели самые трагические последствия для аборигенов. Приплыв сюда полтыщи лет назад, открыватель новых земель увидел на местных индейцах золото и, алча его, назвал страну Costa Rica - «богатый берег». Впрочем, больших золотых запасов здесь так и не нашли, однако бедность страны драгметаллами не остановила колонизаторов. Сначала они поснимали с индейцев золото и скальпы, оставшихся загнали в горы, а новоприбывшие переселенцы от безвыходности – кушать-то надо было – стали выращивать кукурузу, сахарный тростник, кофе и много чего другого - благо каждое семечко давало три всхода. Природа так обильно одарила «богатый берег» флорой-фауной, дивными пляжами и роскошными пейзажами, что потомки конкистадоров, ничтоже сумняшеся, с радостью вынесли эти божьи дары на мировой рынок и продают их весьма выгодно по сей день.

Последствием удачной продажи является то, что Коста-Рика считается довольно благополучной и безопасной страной, а тикосы – так называют костариканцев во всей Латинской Америке – имеют репутацию дружелюбного, открытого и очень доброжелательного народа. Вполне заслуженно, скажу я вам. Более благорасположенных людей, чем костариканцы, мне не доводилось встречать. Вежливая американо-мексиканская неискренность после казалась верхом лицемерия и фальши.

Хотя жители жаркого пояса в силу климатических причин генетически расположены к лени, и это понятно. Однако тикосы все же менее ленивы, чем остальные латиносы, при этом они очень открыты и спокойны. Впрочем, попрошайничают и воруют они весьма бойко, особенно в столице. И это притом, что тикосы достаточно избалованы долларом, поскольку валовый турист здесь – американцы, и поэтому вся Коста-Рика подогнана под грингос, особенно по ценам.

Раз так получилось, что я оказалась на другом континенте, то и колесила по этому континенту с беззаботностью, с которой идёшь в городской парк. Нет предела моей самонадеянности – я тоже возомнила себя «открывателем новых земель». А потому, вдруг почувствовав неприязнь к запланированному отельному отдыху, в один прекрасный день я рванула в Коста-Рику дикарём.

Для независимых путешествий нужны два компонента и одна приправа: знание языка, деньги, плюс здоровый авантюризм. Они есть у меня! И даже рискуя быть уличённой в нескромности, скажу: за короткий срок мой испанский стал не так уж плох.

– Поменяйте мне сок, пожалуйста. Я не люблю со льдом. И кофе покрепче.

– Сию минуту, сеньорита!

Сеньорита… Ох уж эти льстивые латиносы. Зеркало давно указало мне возраст, никак не тянущий на сеньориту, а приятно. И чашка кофе не так обжигает пальцы.

ПОД КРЫЛОМ САМОЛЕТА

Пролетаем над Карибским морем. Белой кромкой отделяется земля от моря, белая лента прибоя окаймляет воду необычайной голубизны. Нет моря красивей Карибского. Небесная синь отливает другим спектром концентрированного ультрамарина, но в безжизненном индиго нет ни одной земной краски. Бездумно и легко смотреть в нерассеивающийся электрик, в непроницаемость синей неоднородности, в спектр бесплотного ультрамарина – как случайно оброненный взгляд с недоумением и неприятием натыкается на голую, дочерна выжженную пустыню. Это Никарагуа, испалённая губительным дыханием вулканов.

Вскоре обгоревшая земля сменяется цепью интенсивно-зелёных гор. Тянущиеся к небу какими-то волнистыми спорами, пышные облака, похожие на грибы, шляпки которых запрокинулись вверх, как китайский зонт в ненастье, оседлали, окружили, обвили эти холмы, лежат комками взбитой ваты – не шелохнутся. Горы, наполовину укрытые ватными одеялами, у подножий – лоскутные половички каких-то селений. Божьими коровками выглядят красные крыши среди насыщенно-зелёной буйности тропиков, и растёкшейся ртутью поблескивают на солнце ленточки рек.

Самолёт подбросило – влетели в зону турбулентности, в страну облаков. Впереди большое облако, похожее на гусыню, следом – хлопковыми комочками – маленькие. А внизу – море, и белое пятнышко корабля, «как напёрсток в пустыне». Облака решительно окружают, но самолёт мягко садится. Страна туманов и вулканов! Мама моя! Неужели я в Коста-Рике?

Каждая страна начинается с аэропорта. Международный аэропорт Сан-Хосе был больше похож на районную автостанцию: спокойный, несуетливый, неагрессивный, полный разноязыкого люда с рюкзаками, с сёрфинговыми досками… Неуютный, но миром и покоем дышал он.

Не очень-то вежливо отказываюсь от услуг неотступного таксиста: «Я только в страну приехала, а ты с меня семь шкур сдерёшь. Лучше скажи, где тут автобусы в город, и всё, пура вида!» И он не обижается, улыбается, объясняет.

Шахриза БОГАТЫРЕВА.
(Продолжение следует).

Pura Vida(исп.) – досл. «чистая жизнь» - девиз Коста-Рики, непереводимая единица речи, пожелание и констатация довольства и благополучия.

ПАНЧО С КВАСОМ – ЭТО КЛАССНО!

И вкусно, и полезно

Сливы, виноград, малина, яблоки, груши – далеко не полный перечень фруктов и ягод, которыми в эту пору богаты наши сады. А уж сколько различных блюд можно из этого изобилия приготовить! Вот, например, **медработник Заира АДЖИЕВА** предлагает рецепт домашнего торта «Малиновое панчо», который готовится из простых и доступных продуктов, а получается необыкновенно вкусным.

Для теста берутся: 150 мл кефира или несладкого йогурта; 2 яйца; 200 г сахарного песка; 65 г сливочного масла; 240 г пшеничной муки; 50 г какао; 1 ч. л. разрыхлителя; 150 г свежей малины; сливочное масло и кукурузная крупа для формы; щепотка соли.

Для крема: 400 г жирной сметаны; 35 г сахарной пудры; 1 пакетик загустителя сметаны; порошок какао, свежие ягоды и листики мяты для украшения торта.

Для приготовления торта наливаем в миску несладкий йогурт или кефир, вбиваем яйца, добавляем щепоть соли, чтобы сбалансировать сладкий вкус, и засыпаем сахар. Смешиваем венчиком все ингредиенты, пока сахар полностью не растает. Это буквально 3 минуты, если сахар мелкий.

Растапливаем и слегка остужаем сливочное масло, вливаем его в миску, аккуратно смешиваем. Отдельно соединяем пшеничную муку с разрыхлителем теста, просеиваем в миску с жидкими ингредиентами и добавляем несладкий какао-порошок. Быстро и аккуратно до однородной консистенции замешиваем тесто, чтобы в нем не оставалось комков муки и порошка какао.

Можно печь коржи в формах любой конфигурации, однако удобней всего это делать в «кексовой» форме с отверстием в середине, так бисквит хорошо пропекается! Смазываем форму мягким сливочным маслом, посыпаем кукурузной крупой. Кукурузная крупа не обязательный ингредиент, но она разнообразит текстуру торта – появятся хрустящие кусочки.

В тесто добавляем примерно 1\3 малины, аккуратно перемешиваем, выкладываем в форму ровным слоем и ставим в нагретый до 170 градусов духовой шкаф. Печем 45-50 минут, до готовности бисквита.

Тем временем делаем крем: взбиваем жирную сметану с сахарной пудрой и загустителем сметаны. Половина крема пойдет для прослойки кусочков, половина - для украшения. Когда бисквит немного остынет, ломаем его мелко или режем кубиками, укладываем на тарелку горкой, промазывая кремом и укладывая между кусочками оставшуюся малину. Несколько ягод оставляем для украшения.

Придаём готовому торту форму купола или пирамиды. Смазываем его верх оставшимся сметанным кремом, украшаем свежими ягодами и листочками мяты, посыпаем порошком какао. Оставляем торт «Малиновое панчо» в холодильнике на 3-4 часа, можно на ночь.

Без сомнения, кусочек такого роскошного торта будет в жару хорош с бокалом яблочного кваса, приготовленного по рецепту **пенсионерки Марии ЗУЕВОЙ**, которая хорошо умеет готовить вкусные домашние напитки для своих домочадцев.

Для 3 литров яблочного кваса понадобятся: 700 г кисло-сладких летних яблок, 300 г сахарного песка, 25 г дрожжей.

Приготовление: Яблоки хорошо моем, крупно режем и заливаем 3-мя литрами холодной воды. Затем их нужно довести до кипения и варить примерно 3-4 минуты. Далее добавляем сахар и снова доводим до кипения, а затем снимаем с огня, даем остыть до комнатной температуры и процеживаем.

Дрожжи разводим в небольшом количестве теплой воды, добавляем в яблочный отвар, размешиваем и оставляем на 12 часов. Готовый квас разливаем по бутылкам, хорошо закупориваем и ставим в холодильник. Напиток станет более вкусным и насыщенным, если выдержать его в холоде 2-4 недели.

Приятного вам аппетита!

Подготовила Лариса НИКОЛАЕВА.

Погоде вредной вопреки...

В прошлые выходные состоялся открытый чемпионат Прикубанского района КЧР на Приозерном по ловле донной удочкой в лично-командном зачете. Несмотря на разгар сезона и удобную местность, соревнование неожиданно стало суровым испытанием для его участников, поскольку свои коррективы внесла погода…

В чемпионате приняли участие команды и спортсмены из пяти регионов России: Краснодарского и Ставропольского краев, Карачаево-Черкесии, Чечни и Северной Осетии. Всего более двадцати человек, и все – с непреодолимой уверенностью в своих силах и горячим желанием победить.

Большинство участников приехало на водоем накануне. Их встретила капризная переменчивая погода - то струи дождя, то порывы ветра. Благо палаточный городок, разбитый вдоль береговой линии, в меру своих возможностей спасал участников от непогоды.

Не порадовал и следующий день. Погода продолжала «вредничать»: когда моросящий дождик приостанавливался перевести дух, его «замещал» пронизывающий ветер. В таких малоприятных условиях и прошла большая часть соревнования. Некоторые участники промокли насквозь, но их спортивный дух не был сломлен - практически все спортсмены боролись до сигнала «финиш».

И тут, словно в награду героям, появилось солнышко, которое украсило теплом и светом церемонию награждения победителей и торжественное закрытие мероприятия. Победителями в личном зачете стали спортсмены-рыболовы Олег Абаев (первое место) из Владикавказа, Александр Наторный (второе место) из Невинномысска и наш земляк - Евгений Третьяков из Черкесска. Серебро командного зачета тоже досталось спортменам из Карачаево-Черкесии — команде «Голд Фиш».

- Практически любой спорт у нас нуждается в поддержке. А сейчас - тем более, поэтому хочется от души и поименно поблагодарить всех, кто помог с организацией этих соревнований. Большое спасибо основному организатору - главе администрации Прикубанского района Мухамат-Амину Чомаеву и его спортотделу! Фирме «Поклевка», благодаря которой соревнование приобрело яркие краски! «Складу заморозки №1» - за «вкусняшки», поддерживающие спортивный дух участников! А также магазину «Рыбачок», предоставившему призы победителям! Ну и, конечно, - всем спортсменам и судьям, проявившим стойкость в непростых условиях! Благодаря вам всем праздник удался! – говорит Сергей Бугаев, руководитель Федерации рыболовного спорта КЧР.

Лариса НИКОЛАЕВА.

Во саду ли, в огороде

ПЛЮСЫ И МИНУСЫ КАПЕЛЬНОГО ПОЛИВА

В связи с неустойчивыми погодными условиями в последние годы дачники нашей республики широко стали применять как в закрытом, так и в открытом грунте на своих участках такой метод полива, как капельное орошение. Конечно же, как у любого другого метода, у этого тоже есть свои «за» и «против». О них сегодня и расскажут специалисты отдела защиты растений филиала ФГБУ «Россельхозцентр» по КЧР.

Один из плюсов капельного полива в том, что он помогает значительно сократить расход воды. Таким образом можно сэкономить до 60% воды от ее первоначального объема! А урожайность при этом заметно возрастет. Кроме того, систему капельного полива легко можно отрегулировать под каждую конкретную культуру, ведь любому растению свойственны свои собственные потребности в воде.

Еще капельный полив - это целенаправленная доставка культурам всевозможных органических и минеральных веществ, жизненно необходимых для их полноценного роста. Это обусловлено тем, что в данном случае вода подается напрямую в их корневую систему. Вполне допустимо вносить капельным методом вместе с водой и всевозможные препараты для борьбы с вредителями – в данном случае они будут действовать гораздо эффективнее!

Коме того, данный вид полива способствует равномерному распределению воды по всему участку, при этом на поверхности грунта практически никогда не появляется корочка, препятствующая получению растениями кислорода.

Такой полив дает возможность самостоятельно регулировать температуру воды, делая ее наиболее подходящей для той или иной культуры. Как правило, набранная в емкость вода практически всегда нагревается до температуры воздуха, что в свою очередь позволяет уберечь растительность от порой губительного для нее температурного шока. Кроме того, система капельного полива способна работать даже при относительно небольшом напоре воды, что особенно актуально в суетливые дачные выходные. Причем поливать можно даже на солнцепеке, ведь вероятность образования на листьях солнечных ожогов в результате попадания воды невозможна.

В числе прочих достоинств капельного полива - экономия времени и сил. Особенно, если автоматизировать капельную систему. Для этого устанавливается оснащенный специальными электроклапанами контроллер, а встроенный датчик дождя способствует включению системы лишь тогда, когда в этом появляется необходимость. Это очень удобно, ведь такой подход дает возможность настраивать время полива и покидать участок на сколько потребуется.

Но есть у этого метода и недостатки. Среди них - систематическое засорение капельниц. Для того, чтобы благополучно решить данную проблему, в ряде случаев требуется установка фильтра, который тоже нуждается в периодической чистке. Также капельницы без особого труда могут сильно повредить обитающие на участке грызуны и прогуливающиеся по нему домашние животные.

К минусам можно отнести и небольшой средний срок службы этих систем полива – как правило, он крайне редко превышает два года.

Однако минусы будут с лихвой окупаться впечатляющими объемами хорошего урожая!

Подготовила Лариса НИКОЛАЕВА.

Коротко

■ ГУ ОПФР по КЧР напоминает, что работодателям необходимо проинформировать своих работников о праве выбора формы трудовой книжки до 31 октября 2020 г. включительно. Прежний срок, 30 июня, был продлен в связи с длительным периодом работы в удаленном режиме большинства российских компаний. Способ уведомления сотрудников при этом сохраняется – работодателю следует уведомить каждого работника в письменной форме об изменениях в трудовом законодательстве по формированию сведений о трудовой деятельности в электронном виде, а также о праве работника сделать выбор, подав письменно одно из заявлений о сохранении бумажной трудовой книжки или о ведении трудовой книжки в электронном виде. Кстати, заявление о выборе ведения трудовой книжки в электронном виде в России подали уже 1,4 млн человек.

■ 25 августа в Нижегородской области были торжественно открыты Всероссийские сборы спасательных формирований МЧС России по ликвидации последствий ЧС техногенного характера. Для участия в сборах прибыли спасатели со всех уголков страны. В числе участников мероприятия и представители КЧР: заместитель начальника КЧ ПСО МЧС России им. В.М. Дзераева по поисково-спасательным работам Сергей Гречкин, начальник Архызского поисково-спасательного подразделения Сергей Мыльников, начальник водолазного подразделения Дмитрий Геращенко. В первый же день сборов прошла презентация новых образцов оборудования и инструмента, используемого спасателями при проведении аварийно-спасательных работ; спасатели продемонстрировали различные способы спасения людей и проведения аварийно-спасательных работ при обрушении зданий; прошло обсуждение проблем, с которыми сталкиваются спасатели в ходе своей работы.

О ЧЕМ ПИСАЛА НАША ГАЗЕТА

(2002 год)

10 января № 3-4 (16046)

НОВОЕ ДЫХАНИЕ ДРЕВНЕЙ ИГРЫ

В ближайшие годы, возможно, шахматы и у нас в республике станут массовым видом спорта. Во всяком случае администрацией Черкесска в этом направлении уже сделан соответствующий шаг. Согласно специальному постановлению мэра М. Якуша в средних школах №№ 3, 9,11 и 17 приобретены 40 комплектов шахмат, открыты кабинеты для работы секций. Всего в них уже сегодня занимаются более ста учащихся разных возрастных групп. А с нового учебного года шахматы будут введены в программу обучения начальных классов всех общеобразовательных школ Черкесска как обязательный предмет.

5 февраля №15 (16057)

ГРИПП ГОТОВИТСЯ К НАСТУПЛЕНИЮ

По стране семимильными шагами «шествует» грипп. Он объявился в 15 регионах. А у нас в Черкесске лишь 28 января первый раз за сезон он был поставлен в городской поликлинике всего одному пациенту. Но зато налицо подъем острых респираторно-вирусных заболеваний: каждый день здесь регистрируются 25-30 случаев, за неделю - 150 и более. Для сравнения заметим: в сентябре диагноз этот был поставлен лишь 249 больным горожанам.

7 февраля №16 (16058)

НА ЗАБОРАХ ПИСАТЬ... РЕКОМЕНДУЕТСЯ

В Черкесске прошел первый городской конкурс граффити. Его участники в течение нескольких часов вдохновенно разрисовывали ограду тургеневского вещевого рынка.

14 марта № 30 (16072)

«ВОСЬМЕРКИ» К ПРАЗДНИКУ

Канун женского дня ознаменовался событием, явившимся праздником не только для представительниц прекрасного пола, но и для всех жителей и гостей республиканского центра. В этот день по улице Демиденко пошли первые троллейбусы.

6 апреля № 40 (16082)

НЕ БЫТЬ СТОРОННИМ НАБЛЮДАТЕЛЕМ

На одном из недавних совещаний республиканского уровня, посвященном вопросам борьбы с преступностью, как положительный пример была приведена работа РОВД Малокарачаевского района. В особенности было отмечено резкое снижение краж скота (в КЧР этот вид преступлений самый распространенный). В сравнении с показателями прошлого года преступность, по данным с начала 2002 года, снизилась на 22%.

18 апреля № 45 (16087)

ЧТОБЫ НЕ ОГОЛИЛАСЬ ЗЕМЛЯ

Оказывается, и в наших климатических условиях можно выращивать виноград ускоренным методом. Это подтвердил, наблюдая в течение трех лет за собственным опытом, шестиклассник средней школы № 6 пос. Московский Умар Кишмахов. А его одноклассница Ульяна Соколова сумела в комнатных условиях вырастить среднеазиатский теплолюбивый... хлопчатник. Девочка не только получила урожай, но еще изучила степень чувствительности этого южного культурного растения к загрязняющим веществам.

23 мая № 57-58 (16100)

ПИКЕТ У ЗДАНИЯ СУДА

В эти дни у здания Верховного суда КЧР проходит пикет жителей аулов Верхняя Мара, Нижняя Мара и других населенных пунктов, которые 10 марта 2002 года на выборах в Народное Собрание КЧР отдали свои голоса по 43-му избирательному округу за одного из кандидатов. Электорат выражает свое возмущение и протест против решения Верховного суда, который отменил результаты голосования. Похоже, в последнее время это становится нормой поствыборного поведения недовольных избирателей.

20 июня № 72 (16114)

МАСШТАБЫ БЕДСТВИЯ

Из года в год энергетики КЧР сталкиваются с одной и той же проблемой, принявшей масштабы бедствия. В этом нет никакого преувеличения. Речь идет о проблеме хищений материалов и оборудования с энергообъектов. Из-за этого предприятию ежегодно наносятся многомиллионные убытки, более того, в последнее время появилась реальная угроза того, что энергетика всей республики станет на грань непоправимой катастрофы.

23 июля № 87 (16130)

ПОЛВЕКА СПУСТЯ

Ни последствия стихии, ни дальняя дорога не помешали собраться выпускникам Орджоникидзевской средней школы. Со всех концов СНГ и Российской Федерации съехались представители пяти выпусков этой школы с 1950-го по 1954-й годы. Их было 53 человека, девятерых уже нет в живых, их память товарищи почтили минутой молчания.

27 августа №104 (16146)

ЗАРОСЛИ, НЕСУЩИЕ БЕДУ

Незадолго до своей скоропостижной кончины актер русского театра драмы и комедии КЧР К. Челомбитько позвонил в редакцию:

– Я сейчас лежу... в городской больнице. Невозможно открыть окно. Просто задыхаюсь от пыльцы амброзии, которой здесь видимо-невидимо. Займитесь, пожалуйста, этим вопросом.

Спустя три дня Константина Ивановича не стало. Ушел из жизни талантливый, умный, всепрощающий, добрый человек. Он умер в больнице от сердечного приступа, задыхаясь от амброзии, которую так никто и не соизволил выполоть.

3 октября № 121 (16163)

ФЕСТИВАЛЬ ЕДИНОБОРСТВ

Это зрелище, которое еще никогда не проводилось в республике, собрало массу зрителей у республиканского драматического театра, где более трех часов представители различных федераций единоборств, спортивных школ и клубов Карачаево-Черкесии демонстрировали свое умение.

12 ноября № 139-140 (16182)

НАМ ПЕСНЯ ЖИТЬ ПОМОГАЕТ

Три года поет в Черкесске ансамбль «Песни России». Многие жители республики знают этот творческий коллектив по его выступлениям на радио и телевидении. Немало поклонников у ансамбля появилось и благодаря его участию во всевозможных праздниках. Только с начала осени самодеятельные артисты дали уже восемь концертов. И почти все – благотворительные.

31 декабря № 160 (16202)

ПОБЕДА ГОДА

Сборные Голландии, Германии, Японии, Румынии Франции, Венгрии и две российские команды «Явара-Нева» и «Дон» собрались в Ростове-на-Дону для участия в международных соревнованиях по дзюдо на кубок Президента России. Наш земляк, чемпион Европы и мира по самбо, воспитанник заслуженного тренера РФ В. Пчелкина Руслан Кишмахов одержал убедительную победу на этих состязаниях.

Подготовила Лариса НИКОЛАЕВА.

Пропавших грибников нашли в лесу

Происшествие

22 августа в МО МВД России «Зеленчукский» обратилась 66-летняя жительница Ставропольского края. Пенсионерка рассказала полицейским, что ее знакомые, муж с женой, ушли в лес собирать грибы в 12 км от с. Маруха в сторону САО РАН в п. Нижний Архыз и по настоящее время не вернулись.

Мужчина был обнаружен в этот же день в 5 км в южном направлении от с. Маруха. Супругу он потерял в лесу, и ему было неизвестно ее местонахождение.

Женщину, 57-летнюю жительницу Ставропольского края, сотрудники МО МВД, МЧС России по КЧР и волонтеры при проведении поисковых мероприятий обнаружили 23 августа в лесном овраге, куда она упала по собственной неосторожности. Пострадавшую доставили в лечебное учреждение.

Пресс-служба МВД по КЧР.

Свадьба пела и... стреляла

СЕДЬМОГО августа на территории парка культуры и отдыха «Зеленый остров» г. Черкесска 26-летний мужчина во время празднования свадьбы произвел несколько выстрелов из оружия ограниченного поражения. Сотрудники уголовного розыска установили и задержали нарушителя, доставили в ОМВД по г. Черкесску. Оружие и патроны к нему изъяты.

Отдел дознания ОМВД России по г. Черкесску возбудил в отношении устроившего стрельбу в парке жителя республики уголовное дело по признакам преступления, предусмотренного частью 1 статьи 213 УК РФ (хулиганство, то есть грубое нарушение общественного порядка, выражающее явное неуважение к обществу, совершенное с применением оружия). Санкция данной статьи УК РФ предусматривает максимальное наказание до пяти лет лишения свободы.

Мужчина также привлечен к ответственности по признакам административного правонарушения, предусмотренного частью 2 статьи 20.13 КоАП РФ (стрельба из оружия в населенных пунктах или в других не отведенных для этого местах).

МВД по Карачаево-Черкесии предупреждает о недопустимости подобных фактов, а также нарушений правил дорожного движения свадебными кортежами. Обращаемся к организаторам и участникам торжеств с убедительной просьбой оставаться в рамках закона, проявлять уважение к обществу и не омрачать свой праздник. Не подвергайте опасности себя и своих близких, основываясь на ложных представлениях о традициях.

Пресс-служба МВД по КЧР.

СПРАВКИ РЕКЛАМА

Кадастровый инженер Койчев Али Сагидович (квалификационный аттестат № 09-13-53, г. Черкесск, ул. У. Алиева, 6; 8-928-397-99-21; e-mail: zemlya-ne@mail.ru) выполняет работы по подготовке проектов межевания в связи с образованием земельных участков путем выдела в счет доли (долей) в праве общей собственности из земельных участков с кадастровыми номерами: 09:06:0000000:8530; 11417, расположенных по адресу: Российская Федерация, КЧР, Зеленчукский район, СПК «Кардоник», поле 48 (сенокос-1 доля мерою 8687 кв.м). Заказчиком работ по подготовке проектов межевания земельных участков является Биджиев Магомед Хамитович (а. Кызыл-Октябрь, ул. Алиева, дом № 81, тел: 8-928-033-11-82).

С проектами межевания земельных участков можно ознакомиться по адресу: г. Черкесск, ул. У. Алиева, 6, ООО «Земля Не». Обоснованные возражения, дополнения, предложения по доработке проектов межевания земельных участков принимаются в течение 30 дней со дня опубликования объявления по адресу: г. Черкесск, ул. У. Алиева, 6.

СООБЩЕНИЕ

В «ДР». Официальная среда» № 30 (349) от 29.08.2020 г. опубликованы:

Указ Главы Карачаево-Черкесской Республики № 206 от 24 августа 2020 г. «О внесении изменения в Указ Главы Карачаево-Черкесской Республики от 17.03.2020 № 51 «О введении режима повышенной готовности»;

Постановление Правительства Карачаево-Черкесской Республики № 177 от 19.08.2020 г. «Об утверждении Порядка организации профессионального обучения и дополнительного профессионального образования лиц в возрасте 50-ти лет и старше, а также лиц предпенсионного возраста, посредством образовательного сертификата»;

Постановление Правительства Карачаево-Черкесской Республики № 178 от 19.08.2020 г. «О внесении изменения в постановление Правительства Карачаево-Черкесской Республики от 04.04.2018 № 91 «О дополнительных мерах по реализации Закона Карачаево-Черкесской Республики от 06.12.2013 № 72-РЗ «Об отдельных вопросах в сфере образования на территории Карачаево-Черкесской Республики»;

Постановление Избирательной комиссии Карачаево-Черкесской Республики № 114/750-6 от 18 августа 2020 года «Об освобождении Алакаевой М.Ю. от обязанностей председателя Территориальной избирательной комиссии по Ногайскому району».

Постановление Избирательной комиссии Карачаево-Черкесской Республики № 115/755-6 от 21 августа 2020 года «О дополнительном зачислении в резерв составов участковых избирательных комиссий Карачаево-Черкесской Республики».

СПРАВКИ РЕКЛАМА ОБЪЯВЛЕНИЯ

ООО «Межевик» в лице кадастрового инженера Нагаева Романа Мухамедовича (КЧР, г. Черкесск, пр. Ленина, д. 147, офис 225; nagaev.roman@gmail.com; +7-928-028-70-71) выполняет кадастровые работы в связи с исправлением реестровой ошибки в местоположении границ з/у с кадастровым номером 09:06:0020802:444, расположенного по адресу: КЧР, Зеленчукский район, СПК Исправная, поле № 24, участок № 14, новое местоположение з/у - КЧР, Зеленчукский район, СПК Исправная, поле № 5 (пастбище); выполняет кадастровые работы в связи с исправлением реестровой ошибки в местоположении границ з/у с кадастровым номером 09:06:0020802:413, расположенного по адресу: КЧР, Зеленчукский район, СПК Исправная, поле № 24, участок № 4, новое местоположение з/у - КЧР, Зеленчукский район, СПК Исправная, поле №5 (пастбище). Заказчиком кадастровых работ является: Охтов Руслан Кадырович (КЧР, г. Черкесск, ул. Красногорская, д. 67). С проектами межевания з/у можно ознакомиться по адресу: КЧР, г. Черкесск, пр-кт Ленина, д. 147, офис 225. Возражения относительно размера и местоположения границ з\у принимаются в течение 30 дней со дня опубликования объявления по адресу: КЧР, г. Черкесск, пр. Ленина, д. 147, офис 225.

Телефон отдела рекламы

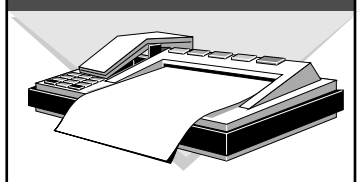

26-36-34

В ТЦ «Офисная планета»
ТРЕБУЕТСЯ **ГРУЗЧИК**.
Обращаться: Черкесск, пер. Одесский, 11А, тел.: 20-02-02, 8-906-443-30-30.

Кадастровым инженером Збарской Татьяной Петровной (г. Черкесск, ул. Революционная, 5, адрес электронной почты zbarskaya_tanya@mail.ru, тел. 8 (8782) 26-23-47) выполняются работы по подготовке проекта межевания земельного участка с кадастровым номером 09:08:0000000:815, расположенного по адресу: РФ, КЧР, Малокарачаевский район, СПК «Римгорский», урочище Беловодское - сенокос, поле № 5 - пашня. Заказчиком кадастровых работ является Каитов Артур Иосифович (КЧР, Малокарачаевский район, с. Джага, ул. Центральная, 65).

С проектом межевания земельного участка можно ознакомиться по адресу: г. Черкесск, ул. Революционная, 5. Возражения относительно размеров и местоположения границ земельного участка, выделяемого в счет земельной доли, принимаются в течение 30 дней со дня опубликования объявления по адресам: г. Черкесск, ул. Революционная, 5, и г. Черкесск, ул. Красноармейская, 144. При проведении согласования местоположения границ при себе необходимо иметь документ, удостоверяющий личность, а также документы о правах на земельный участок.

Кадастровым инженером Джашакуевой Динарой Биаслановной (квалификационный аттестат № 09-10-5, г. Черкесск, ул. Октябрьская, д301а,; 89283869563; e-mail: dinara.agaeva.90@mail.ru) выполняются работы по подготовке проектов межевания земельных участков с кадастровыми номерами 09:06:0000000:95;4805;нет в ЕГРН; расположенный (ые) по адресу: РФ, КЧР, Зеленчукский район, СПК Зеленчук, поле №92(по 1,5653 га - пашня), поле №55 (по 0,4635 - пастбище).09:06:0000000:11169; расположенный (ые) по адресу: РФ, КЧР, Зеленчукский район, СПК Кардоник, поле №12(0,9411 га - пашня). 09:06:0000000:12193;11590;11637;11649;11952;11954;11770;11769;12065;11637; расположенный (ые) по адресу: РФ, КЧР, Зеленчукский район, СПК Маруха, поле №24 (1,8707га - сенокос), поле 30 (по 0,2857 кв.м - пастбище). 09:06:0000000:1858; расположенный (ые) по адресу: РФ, КЧР, Зеленчукский район, СПК Октябрь, поле №45-46 (2,0519 га - сенокос). 09:06:0000000:344;454; расположенный (ые) по адресу: РФ, КЧР, Зеленчукский район, СПК Зеленчук, поле №6 (1,5653 га - пашня), поле №6 (2,4789 га - сенокос),поле №13 (0,4635 га - пастбище). Заказчиком работ по подготовке проекта межевания земельного участка является Шидаков Хамит Унухович (ст-ца Кардоникская, ул. Халилова, дом 10, тел. 8-928-655-73-65). 09:06:0000000:14845; расположенный (ые) по адресу: РФ, КЧР, Зеленчукский район, СПК Зеленчук, поле №92 (1,5653 га - пашня). Заказчиком работ по подготовке проекта межевания земельного участка является Луценко Алексей Михаилович (ст-ца Зеленчукская, ул. Лесная, дом 180, тел. 8 928-341-96-66). С проектами межевания земельных участков можно ознакомиться по адресу: г. Черкесск, ул. У. Алиева, 6. Возражения, дополнения, предложения по доработке проектов межевания земельных участков принимаются в течение 30 дней со дня опубликования объявления по адресу: г. Черкесск, ул. Октябрьская, д. 301а.

Кадастровый инженер Канаматов Руслан Алиевич (г. Черкесск, пр. Ленина, д.2 (e-mail:Fregat106@outlook.com, тел. 26-01-37) настоящим извещает о проведении кадастровых работ по подготовке межевого проекта в отношении ЗУ с к.н. 09:02:0070502:577, расположенного по адресу: РФ, КЧР, Прикубанский район, СХА им. Красных партизан бригада №4, поле №18, в связи с проведением работ по исправлению реестровой (кадастровой) ошибки в местоположении и конфигурации земельного участка. Заказчиком кадастровых работ является Бердиев Амир Амурбиевич(КЧР, г. Черкесск, ул. Х. Богатырева, 75) тел. 9286569927. Собрание заинтересованных лиц по поводу согласования местоположения границ ЗУ состоится по адресу: КЧР, г. Черкесск, ул. Ленина, д.2, 2-й этаж, каб. 22, 29.09.2020г. в 10-00. С проектом межевания ЗУ можно ознакомиться по адресу: г. Черкесск, ул. Ленина, д. 2, 2-й этаж, каб. 22. Возражения, дополнения, предложения по доработке проекта межевания ЗУ принимаются в течение 30 дней со дня опубликования объявления по адресу: г. Черкесск, ул. Ленина, д. 2, 2-й этаж, каб. 22.

Кадастровым инженером Збарской Татьяной Петровной (г. Черкесск, ул. Революционная, 5, адрес электронной почты zbarskaya_tanya@mail.ru, тел. 8 (878-2) 26-23-47), выполняются работы по подготовке проектов межевания земельных участков с кадастровыми номерами:

09:03:0000000:10907, расположенного: КЧР, Хабезский район, СПК Зеюковское. Образованные земельные участки располагаются: пашня, КЧР, Хабезский район, СПК Зеюковское, поле 39, сенокос, КЧР, Хабезский район, СПК Зеюковское, поле 1с, пастбище КЧР, Хабезский район, СПК Зеюковское, примерно в 2,5 км от а. Зеюко по направлению на юго-запад;

09:03:0000000:3702, расположенного: КЧР, Хабезский район, СПК Зеюковское. Образованные земельные участки располагаются: пашня, КЧР, Хабезский район, СПК Зеюковское, поле 39, сенокос, КЧР, Хабезский район, СПК Зеюковское, примерно в 4,3 км от а. Зеюко на северо-запад, пастбище КЧР, Хабезский район, СПК Зеюковское, примерно в 2,5 км от а. Зеюко по направлению на юго-запад;

09:03:0000000:6/н, расположенного: КЧР, Хабезский район, СПК Зеюковское. Образованные земельные участки располагаются: пашня, КЧР, Хабезский район, СПК Зеюковское, поле 39, пастбище КЧР, Хабезский район, СПК Зеюковское, примерно в 2,5 км от а. Зеюко по направлению на юго-запад;

Заказчиком кадастровых работ является Арашуков Султан Мухамедович (КЧР, Хабезский район, а. Хабез, ул. Комсомольская, 35, тел. 8 928 388 40 02).

С проектами межевания земельных участков можно ознакомиться по адресу: г. Черкесск, ул. Революционная, 5. Возражения относительно размера и местоположения границ земельного участка, выделяемого в счет земельных долей, принимаются в течение 30 дней со дня опубликования объявления по адресам: г. Черкесск, ул. Революционная, 5 и г. Черкесск, ул. Красноармейская, 144. При проведении согласования местоположения границ при себе необходимо иметь документ, удостоверяющий личность, а также документы о правах на земельный участок.

Кадастровым инженером Гурмиковой Аминат Нурбиевной (КЧР, Хабезский район, а. Али-Бердуковский, ул. Комсомольская, 13, тел. 8-963-170-11-39) выполняются работы по подготовке проекта межевания з/у с к.н: 09:01:0030302:12, расположенный по адресу: КЧР, Ногайский р-н, СПК им. Х.Кумукова, поле № 50 (пашня), выделяемый в счет земельной доли Салаватова И. И. (площадью 31000 кв.м). Заказчиком работ по подготовке проекта межевания является: Баисов Мурат Темиржанович, проживающий по адресу: КЧР, а. Икон-Халк, ул. А. М. Баисова, дом № 25, тел. 8-928-030-74-86.

С проектом межевания з/у можно ознакомиться по адресу: КЧР, Хабезский район, а. Али-Бердуковский, ул. Комсомольская, 13. Обоснованные возражения относительно размера и местоположения границ з/у принимаются в течение 30 дней со дня опубликования объявления по вышеуказанному адресу.

Кадастровым инженером Гурмиковой Аминат Нурбиевной (КЧР, Хабезский район, а. Али-Бердуковский, ул. Комсомольская,13, тел. 8-963-170-11-39) выполняются работы по подготовке проектов межевания з/у, выделяемых в счет земельных долей: в отношении з/у с к.н. 09:03:0000000:10375:10376, расположенные по адресу: КЧР, Хабезский р-н, СКП «Жако», примерно в 3,8 км северо-восточнее а. Жако (пастбище); в отношении з/у Акова Х. Т., расположенные по адресу: КЧР, Хабезский р-н, СКП «Жако», примерно в 3 км юго-восточнее а. Жако (сенокос), СКП «Жако», примерно в 3,6 км северо-восточнее а. Жако (пастбище).

Заказчиком работ по подготовке проектов межевания является: Аков Увжук Хаджибекирович, проживающий по адресу: КЧР, Хабезский р-н, а. Жако, ул. Северная, д. 6, тел. 8 906 444 03 98. С проектами межевания з/у можно ознакомиться по адресу: КЧР, Хабезский р-н, а. Али-Бердуковский, ул. Комсомольская, 13. Обоснованные возражения относительно размера и местоположения границ з/у принимаются в течение 30 дней со дня опубликования объявления по вышеуказанному адресу.

Кадастровым инженером Байчоровым Муратом Олеговичем (КЧР, г. Черкесск, ул. Красноармейская, д.144, строен. 2, оф. 8, 9, тел. 89632833666, e-mail: kc-zemlya@mail.ru, реестровый номер №9028) выполняет кадастровые работы по уточнению местоположения границ земельных участков с кадастровым номером: 09:01:0280001:183, расположенный по адресу: РФ, КЧР, Ногайский район, а. Икон-Халк, ул. Ахлова, д. 10. Заказчиком кадастровых работ является Итляшев Мухадин Мухтарович (КЧР, Ногайский район, а. Икон-Халк, ул. Ахлова, д. 8, тел. 8 928 0427399) Смежные земельные участки, с правообладателями которых требуется согласовать местоположение границ: РФ, КЧР, Ногайский р-н, а. Икон-Халк, ул. Ахлова, ул. 6, д. 12 с к. н. 09:01:0160002:182; РФ, КЧР, Ногайский р-н, а. Икон-Халк, ул. Набережная, д. 47, с к. н. 09:01:0160002:157.

09:01:0090002:714, расположенный по адресу: РФ, КЧР, Адыге-Хабльский район, а. Адыге-Хабль, ул. Хусина Гашокова, д. 17. Заказчиком кадастровых работ является Ордокова Альфуса Джамбалевна (КЧР, Адыге-Хабльский район, а. Адыге-Хабль, ул. Х. Гашокова, д. 17, тел. 89280297835. Смежные земельные участки, с правообладателями которых требуется согласовать местоположение границ: РФ, КЧР, Адыге-Хабльский р-н, а. Адыге-Хабль, ул. Х. Гашокова, д. 15, с к. н. 09:01:0090003:200.

При проведении согласования местоположения границ при себе необходимо иметь документ, удостоверяющий личность, а также документы о правах на земельный участок. Собрание заинтересованных лиц по поводу согласования местоположения границ состоится 29.09.2020 г. в 10 часов 30 минут по адресу: г. Черкесск, ул. Красноармейская, д.144, строен. 2, оф. 8, 9. Обоснованные возражения по проекту межевого плана и требования о проведении согласования местоположения границ земельного участка на местности принимаются в течение 30 дней со дня опубликования объявления по адресу: г. Черкесск, ул. Красноармейская, д.144, строен. 2, оф. 8, 9. Кадастровые работы по подготовке проектов межевания земельных участков с кадастровыми номерами:09:03:0000000:2909;2372;2300, расположенных по адресу: РФ, КЧР, Хабезский район, СХПА Бесленеевский, примерно 2,5 км восточнее от южной окраины а. Бесленей, РФ, КЧР, Хабезский район, СХПА Бесленеевский, примерно 5,7 км северо-восточнее а. Бесленей. Заказчиком кадастровых работ является Кербижев Мухамед Алиевич (КЧР, Хабезский район, а. Бесленей, ул. Союзная, д. 27, тел.89094930427). С проектами межевания земельных участков можно ознакомиться по адресу: г. Черкесск, ул. Красноармейская, д. 144А, строен.2, оф. 8, 9. Возражения, дополнения, предложения по доработке проектов межевания земельных участков принимаются в течение 30 дней со дня опубликования объявления по адресу: г. Черкесск, ул. Красноармейская, д. 144А, строен. 2, оф. 8, 9.

РАЗНОЕ

◆ Утерянный вкладыш к аттестату А № 7945501 о среднем (полном) общем образовании, выданный муниципальным общеобразовательным учреждением Псыжский УКП-1 при районной вечерней (сменной) средней общеобразовательной школе Прикубанского района КЧР 19 июня 2002 г. на имя Физикова Муаеда Мухамедовича, **считать недействительным.**

◆ Утерянный аттестат № 00905000701859 о среднем общем образовании, выданный в 2016 году МКОУ «СОШ № 10 им. Магометова С.К. с. Красный Курган» Малокарачаевского района на имя Гебеновой Фатимы Байрамалиевны, **считать недействительным.**

◆ Утерянный аттестат о среднем общем образовании и приложение к нему Б № 2096644, выданные МКОУ СОШ № 9 им. Х.Ч.Кубанова с. Джага 24 июня 2005 г. на имя Сарыевой Риммы Борисовны, **считать недействительными.**

УЧРЕДИТЕЛИ -
Народное Собрание КЧР, Правительство КЧР.

Главный редактор Е. В. КРАТОВ.

Газета зарегистрирована Южным окружным межрегиональным территориальным управлением Министерства РФ по делам печати, телерадиовещания и средств массовых коммуникаций.

Свидетельство ПИ № 10-4272 от 17 декабря 2001 года.

АДРЕС РЕДАКЦИИ И ИЗДАТЕЛЯ:
369000, г. Черкесск, пл. Кирова, 23, Дом печати, 2-й этаж. E-mail: DR-09@mail.ru
ТЕЛЕФОНЫ: 8 (8782) 26-36-01, 26-36-34 (реклама).

Перепечатка публикаций и их фрагментов возможна с разрешения редакции, ссылка на «День республики» обязательна.

Авторы опубликованных материалов несут ответственность за точность приведенных фактов, цитат, экономико-статистических данных, собственных имен, географических названий и прочих сведений, а также за то, что в материалах содержатся данные, не подлежащие открытой публикации.

Точка зрения редакции не обязательно совпадает с мнением авторов. Редакция вправе не вступать в переписку. Рукописи и другие оригиналы не возвращаются и не рецензируются.

За достоверность информации в рекламе и объявлениях редакция «ДР» ответственности не несет.

Материалы со словом РЕКЛАМА, знаками (Р) и *, а также под рубриками: «Бизнес-пресс», «Пульс цен», «Цена успеха», «Объект внимания» публикуются на правах рекламы.

За доставку газеты подписчикам отвечает Управление федеральной почтовой связи КЧР. Тел. 8 (8782) 20-04-13.
Газета подписана в печать: по графику - 17-00, факт - 17-00.

Газета отпечатана в ООО «Издательство «Южный регион», 357600, Ставропольский край, г. Ессентуки, ул. Никольская, 5-а. ИНН 2626030157.
Способ печати офсет - 2 п. л.
Индекс 54042. Заказ № Тираж 3500.

Над выпуском номера работали: дежурный редактор Т. А. Иванова, ответственный секретарь О. А. Мамхягова, оператор верстки А. И. Ткачук, операторы набора М. Ф. Латышева, М. К. Эркенова, корректоры Ю. А. Мельникова, Д. А. Бабоева.